



# PORTRAIT SOCIAL

Octobre 2019

## Caf Touraine

Cafdata

**48%**  
personnes  
couvertes

**122 083**  
allocataires

**E**n Indre-et-Loire, 290 700 habitants sont couverts par au moins une prestation légale versée par la Caf, soit 48 % de la population totale. Sur le territoire, ce taux varie de 25 % à 53 % selon les communautés de communes.

Le département se caractérise par une proportion importante de familles avec enfants.

12 600 étudiants bénéficient d'une aide, soit 10 % de l'ensemble des allocataires (7 % au niveau national).

Les aides versées par la Caf visent à soutenir le niveau de vie des familles et à réduire les inégalités de revenus. 14 % des allocataires ont la totalité de leurs ressources financières composées de prestations légales (16 % au niveau national).

**35 500 foyers allocataires vivent sous le seuil de bas revenus. Dans ces foyers précaires, vivent 30 700 enfants.**

### Nombre d'allocataires et taux de couverture de la population par la Caf



Nombre d'allocataires Caf par Epci



Part des habitants couverts par la Caf par Epci

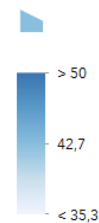

Sources : Caf 31/12/2018 et Insee RP 01/01/2015  
© IGN Geofla®2.0 2015

**POUR ALLER PLUS LOIN...**  
<http://data.caf.fr/dataset/population-des-foyers-allocataires-par-commune>



Petite enfance



Enfance  
et parentalité



Logement  
et cadre de vie



Solidarité  
et insertion



Zoom sur  
les allocataires  
à bas revenus

# Petite enfance

Aider les familles à concilier vie professionnelle, vie familiale et vie sociale



## Taux de couverture de l'accueil du jeune enfant

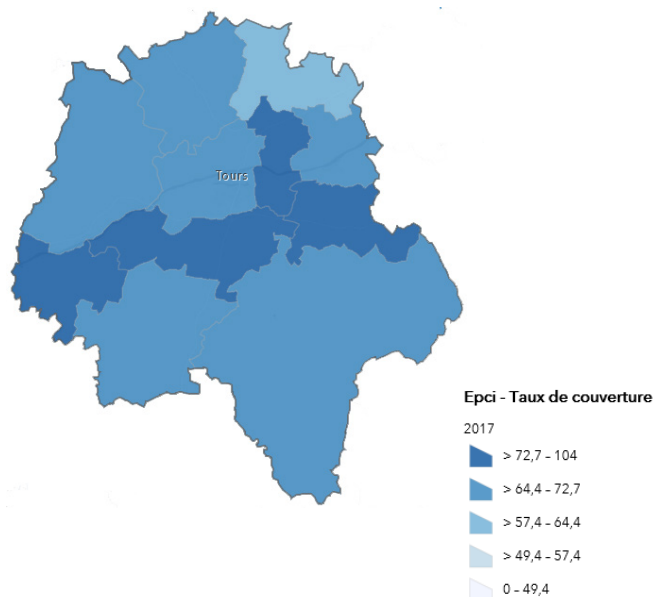

Sources : Education nationale (Depp), Insee (Rp), Cnaf, Acoss Drees, Msa 2017 © IGN ® Geofla 2.0.2015

➤ **POUR ALLER PLUS LOIN...**  
<http://data.caf.fr/dataset/taux-de-couverture-global>

En 2017, la Caf Touraine soutient l'offre d'accueil des jeunes enfants en finançant des équipements et en versant des prestations individuelles aux familles. **14 200 places sont disponibles pour les familles.** Prépondérants sur le département, les assistants maternels en proposent près de 10 200, soit **72 % de l'ensemble des places offertes** (58 % au niveau national).

L'objectif est d'apporter une réponse à près de 19 300 enfants de moins de 3 ans qui ont besoin d'un mode d'accueil.

L'Indre-et-Loire, avec **74 places offertes pour 100 enfants**, se classe parmi les plus grandes capacités d'accueil de l'ensemble des départements de France.

## Enfants couverts par la prestation PreParE

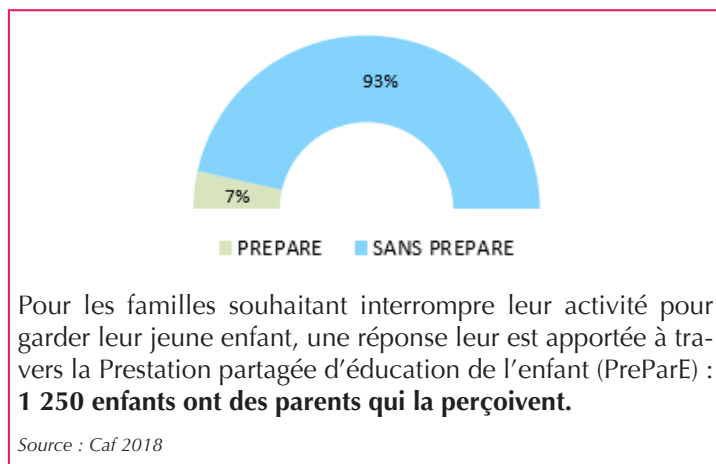

# Enfance et parentalité

Soutenir la fonction parentale et faciliter les relations parents-enfants



## Répartition des prestations

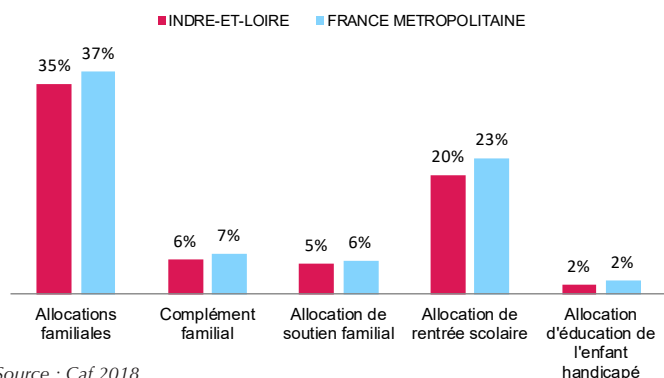

La Caf contribue aux charges de la famille par le versement de prestations destinées à l'entretien des enfants :

- **35 % des allocataires bénéficient des allocations familiales**, versées à partir du deuxième enfant, et 6 % obtiennent un complément familial,
- **20 % reçoivent une aide** visant à assumer le coût de la rentrée scolaire pour les enfants,

- **5 % perçoivent l'allocation** destinée à élever un enfant privé de l'aide de l'un ou de ses deux parents,
- **2 % sont soutenus dans l'éducation et les soins à apporter à un enfant handicapé.**

## Les établissements et actions financés en 2018

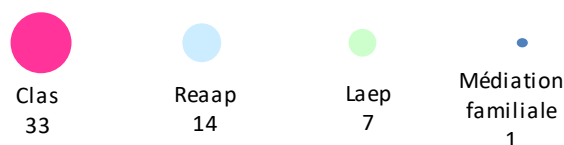

La Caf témoigne également d'un engagement important de soutien à la parentalité. Cette démarche se concrétise par l'organisation d'actions permettant aux parents d'élaborer leurs repères éducatifs et de soutenir leurs initiatives.

Reaap : Réseau d'écoute, d'appui et d'accompagnement des parents  
 Laep : Lieux d'accueil enfants-parents  
 Clas : contrats locaux d'accompagnement à la scolarité

# Logement et cadre de vie

## Soutenir les familles dans leurs relations avec l'environnement



### Bénéficiaires d'une aide au logement selon la structure du parc

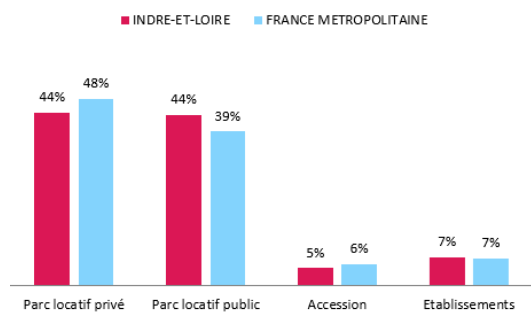

Source : Caf 2018

Au mois de décembre 2018, **64 100 foyers d'Indre-et-Loire reçoivent une aide au logement** de la part de la Caf. Cela représente une population de **115 600 personnes, soit 19 % de la population** totale du département. L'Indre-et-Loire se caractérise par une plus forte proportion d'aide au logement en location.

### ➤ POUR ALLER PLUS LOIN...

<http://data.caf.fr/dataset/taux-d-effort-net-median-logement-des-foyers-allocataire-percevant-une-aide-au-logement>

### Allocataires consacrant au moins 40 % de leurs revenus au paiement du loyer et des charges

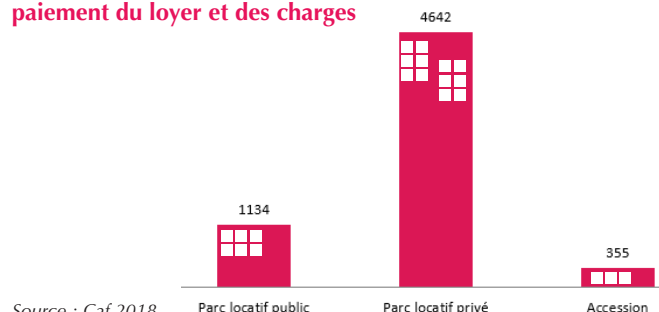

Source : Caf 2018

Après perception des aides au logement, près de **6100 foyers consacrent plus de 40 % de leurs revenus au paiement du loyer et des charges**. La nature de logement se révèle un facteur essentiel. En Indre-et-Loire, dont le parc locatif privé est majoritaire avec des loyers plus élevés, le nombre d'allocataires dépensant plus de 40 % de leurs revenus pour se loger est multiplié par 4 par rapport au parc social.

# Solidarité et insertion

## Créer les conditions favorables à l'autonomie, à l'insertion et au retour à l'emploi



La lutte contre les exclusions est un domaine dans lequel la branche famille est partie prenante de façon constante, cette mission se traduit par :

- Le versement du Revenu de solidarité active (Rsa) à **13 200 foyers sur le territoire de l'Indre-et-Loire**.
- **29 600 allocataires bénéficiaires de la Prime d'activité**, qui soutient le pouvoir d'achat des travailleurs modestes, tout en visant le maintien dans l'emploi.

Également incitative à la reprise d'une activité, la prime d'activité est cumulée au Rsa pour 3 200 foyers en 2018.

- **9 900 personnes** souffrant d'un handicap et ayant des ressources faibles ou nulles sont **bénéficiaires de l'Allocation aux adultes handicapés (Aah)**. 59 % d'entre elles perçoivent l'Aah à taux plein.

### Profil des bénéficiaires de la prime d'activité

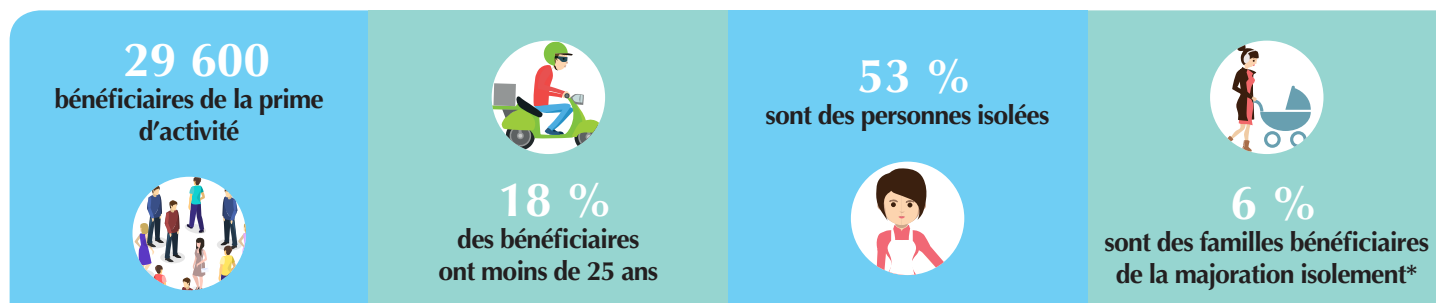

\* Une personne isolée peut voir son montant forfaitaire majoré suite à l'un des événements suivants : déclaration de grossesse, naissance d'un enfant, prise en charge d'un enfant, séparation, veuvage.

Les pouvoirs publics ont décidé à compter du 1er janvier 2019, une revalorisation exceptionnelle de la Prime d'activité, prestation qui complète les revenus professionnels. Cette mesure permet d'augmenter le montant de la prime d'activité versée à ceux qui la perçoivent déjà, mais elle permet également de verser cette prime à de nouveaux bénéficiaires, et contribue ainsi à la revalorisation du pouvoir d'achat des personnes en activité. Ainsi, au niveau départemental, entre le 31 décembre 2018 et le 31 mars 2019, **le nombre de bénéficiaires de la PPA a augmenté de 10 832 allocataires, soit une progression de 37 %**.

# LES ALLOCATAIRES A BAS REVENUS

Le Plan pluriannuel contre la pauvreté et pour l'inclusion sociale (PPLPIS) adopté en janvier 2013 et, pour une durée de 5 ans, visait à la fois à répondre à l'urgence sociale signalée par le diagnostic sur les causes de la pauvreté et à structurer la politique de lutte contre la pauvreté sur le long terme.

Fin 2018, il a été prolongé par le plan présenté par Emmanuel Macron qui ambitionne de prévenir la reproduction de la pauvreté et a annoncé cinq grands domaines sur lesquels la politique doit être menée pour « éradiquer la pauvreté extrême » : la petite enfance, l'enfance, les jeunes, l'accompagnement vers l'emploi et les minima sociaux.

D'un point de vue monétaire, fin 2018, en Indre-et-Loire, 35 600 allocataires sont considérés comme vivant sous le seuil des bas revenus, c'est-à-dire avec moins de 1 071 euros par unité de consommation et par mois. Ces foyers abritent 74 700 personnes, soit 15 % de la population du département. Cette proportion de population à bas revenus, est inférieure à celle de la France métropolitaine (17 %).

20 % des enfants (de familles allocataires) de moins de 21 ans résident dans un foyer à bas revenus. Cet écart marqué entre la population allocataire et les enfants démontre la plus grande vulnérabilité de ce jeune public face aux phénomènes de paupérisation.

## Taux de population sous le seuil de bas revenus

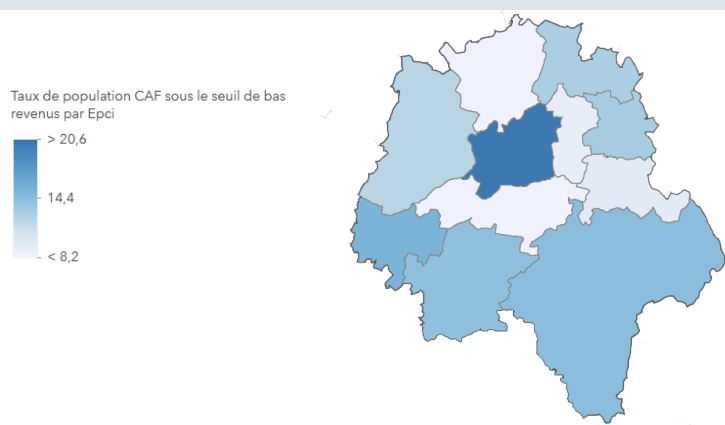

Sources : Caf 31/12/2018 et Insee RP 01/01/2015  
© IGN Geofla®2.0 2015

45 % des foyers allocataires à bas revenus sont fortement dépendants en Indre-et-Loire (47 % au niveau de la France métropolitaine), c'est-à-dire que leurs revenus sont composés à 75 % ou plus de prestations versées par la caisse d'Allocations familiales. Parmi ces foyers, 12 400 vivent de ressources provenant entièrement des prestations légales. Cette donnée conforte le rôle protecteur joué par la branche Famille de la Sécurité sociale pour les familles les plus modestes.

Le versement des prestations légales apparaît aussi comme une aide financière précieuse pour 16 600 foyers allocataires considérés comme fragiles et couvrant 38 300 allocataires d'Indre-et-Loire. Ceux-ci tomberaient, en effet, sous le seuil de bas revenus sans la perception des prestations familiales et/ou sociales, ce qui conduirait à faire croître le taux de population à bas revenus de 8 points pour le porter à 23 % dans le département. Le versement de ces prestations est un rempart d'autant plus capital pour les familles qui se situent aux franges du seuil de bas revenus et peuvent, à tout moment, basculer dans la pauvreté monétaire.

- ✓ 74 700 personnes sous le seuil de bas revenus
- ✓ 30 700 enfants sous le seuil de bas revenus
- ✓ 12 400 allocataires avec 100 % de ressources issues des prestations légales
- ✓ 16 600 foyers fragiles



➤ POUR ALLER PLUS LOIN...  
<http://data.caf.fr/dataset/beneficiaire-bas-revenus>